

Unser Amtsblatt

Zeiselmayer-Wolfpassing



Information der Bürgermeisterin der Gemeinde Zeiselmayer-Wolfpassing
gemeinde@zeiselmayer.gv.at | zeiselmayer-wolfpassing.gv.at



Prosit Neujahr!

wünschen
die Bürgermeisterin,
die GemeinderätInnen und
die Gemeindebediensteten

Seite 4 – 5

Wasserleitung Bauabschnitt 03 bereits verfügbar

Für Antragsteller ist eine Förderung von 15 % noch möglich.

Seite 9

So, 26. April 2026: Zei-Wo Dorfflohmarkt

Bis 15. Jänner 2026 anmelden und mitmachen!

Seite 14 – 15

Rückblick auf unsere Adventveranstaltungen

inklusive toller Feuershow (siehe Foto)

Aktuell Seite 2

Unsere Gemeinde Seite 11

Gesunde Gemeinde Seite 16

Termine & Veranstaltungen Seite 17



Amtsblatt

Ab 2026 erscheint unsere Gemeindezeitung **nur mehr 6 mal pro Jahr** und wird in folgenden Monaten herausgegeben:

- Jänner
- März
- Juni
- September
- November
- Dezember

Der Redaktionsschluss ist immer der 20. des Vormonats, 12.00 Uhr.

Fällt der 20. auf ein Wochenende oder einen Feiertag, ist der Redaktionsschluss der letzte Werktag davor.

Wollen Sie eine Veranstaltung oder einen Bericht in unserer Zeitung veröffentlichen, schicken Sie Ihren Text bitte rechtzeitig an:
gemeinde@zeiselmauer.gv.at

Vielen Dank!

Heizkostenzuschuss 2025/2026



Der Gemeinderat hat in seiner Sitzung am 10.11.2025 beschlossen, dass Personen, die eine Ausgleichszulage beziehen, einen Heizkostenzuschuss für das Jahr 2025/26 in der Höhe von € 150,00 erhalten.

Gegen Vorlage des aktuellen Pensionsabschnittes 2026 kann der Zuschuss bis 31. März 2026 beantragt werden.

Weiters erhalten auch Bezieher niedriger Einkommen (Familieneinkommen unter dem Brutto-Ausgleichszulagenrichtsatz) unter Vorlage sämtlicher Einkommensnachweise und nach Prüfung durch den Sozialausschuss diesen Heizkostenzuschuss.

Unterstützung zu Müll- und Kanalgebühren für 2025

Ansuchen auf Reduzierung der Kanal- und Müllgebühren für das Jahr 2025 müssen bis spätestens 31.3.2026 beim Gemeindeamt eingebracht werden.

Es gelten folgende Brutto-Einkommensobergrenzen:

- € 1.401,39 (2025) für Alleinstehende
- € 2.210,84 (2025) für Ehepaare
- € 216,23 (2025) für jedes Kind (ohne Familienbeihilfe)

Das Einkommen der mit dem Antragsteller im gemeinsamen Haushalt Lebenden ist in die Einkommensberechnung einzubeziehen.

Anrechenfrei bei der Berechnung des Einkommens im Sinne dieser Richtlinien sind: Pflegegeld, Familienbeihilfe, Erhöhungsbeträge zur Familienbeihilfe, Wohnbeihilfe, Geburtenbeihilfe, Lehrlingsentschädigungen.

Folgende weitere Bedingungen müssen für die Gewährung der Unterstützung erfüllt sein:

- ▶ **Antragsberechtigt** sind nur jene Personen, denen seitens des Gemeindeamtes Zeiselmauer-Wolfpassing Kanal- und/oder Müllgebühren vorgeschrieben werden (nicht deren Angehörige!)
- ▶ Eine Unterstützung kann nur gewährt werden, wenn **kein Zahlungsrückstand** bei den Gebühren besteht.
- ▶ Der **Hauptwohnsitz** des Antragstellers muss in unserer Gemeinde gegeben sein.

- ▶ Die **Einkommensnachweise** aller Haushaltsangehörigen (Pensionsabschnitte, Lohn-/Gehaltszettel, Belege über sonstige Einnahmen wie z.B. Alimente, private Pensionen, Miete) sind vorzulegen.
- ▶ Vermögen (**Spareinlagen, Wertpapiere, Immobilien über den notwendigen Wohnbedarf hinaus**) dürfen das Zehnfache der jährlichen Einkommensobergrenze (anzuwendender ASVG-Richtsatz, brutto, plus 10 %) nicht übersteigen. Bei **Grundstücken und Häusern**, die der Antragsteller über den notwendigen Wohnbedarf hinaus besitzt, ist der Verkehrswert heranzuziehen.
- ▶ In den letzten fünf Jahren darf vom Antragsteller **kein Vermögen verschenkt** worden sein, das wertmäßig das Zehnfache der Einkommensobergrenze (anzuwendender ASVG-Richtsatz, brutto, plus 10 %) übersteigt.

Personen/Familien, welche die errechnete Einkommens- und Vermögensobergrenze nicht überschreiten und die anderen oben genannten Bedingungen erfüllen, erhalten von der Gemeinde Zeiselmauer-Wolfpassing **30% Unterstützung zu den vorgeschriebenen und bezahlten Kanal- und/oder Müllgebühren (max. € 180,00 jährlich).**

Sollten sich außerhalb dieser Richtlinien noch soziale Härtefälle ergeben, wird eine individuelle, sozial ausgewogene Entscheidung vom Sozialausschuss zu treffen sein.

Antragsformulare sind während der Amtsstunden am Gemeindeamt erhältlich!



REINHARD NIEDL

BEHÖRDL. KONZESSIONIERTER ELEKTRIKER

- Elektroinstallationen
- Hausanschlüsse
- Elektroheizungen
- Torsprechanlagen
- Zubehör
- Verkauf von Elektrogeräten

**3424 WOLFPASSING, BRUNNENG. 6 • TEL. 0 22 42/702 85
FAX 702 85-17 • E-MAIL: elektroreinhardniedl@aon.at**

Aus dem Gemeinderat

Voranschlag 2026

Der Entwurf zum Voranschlag 2026 wurde gemäß den gesetzlichen Bestimmungen zur Auflage gebracht. In der letzten Sitzung des Finanzausschusses wurde der Voranschlag ausführlich besprochen. Sämtliche Stellungnahmen wurden beantwortet, in das nunmehrige Beschlussexemplar eingearbeitet und einstimmig im Gemeinderat beschlossen.

Die Herausforderung für Gemeinden allgemein ist, wie in schwierigen Zeiten ein tragfähiges Budget erstellt werden kann. Die Ertragsanteile stagnieren während Personal-, Energie- und Transferaufwendungen steigen. Der Fokus muss auf Ermessensausgaben und Ermessenseinnahmen gesetzt werden.

Grundsatzbeschluss Wasserversorgung (WVA) Zeiselmauer Bauabschnitt 04

Die Kollaudierung des Bauabschnitts 02 wurde abgeschlossen. Die Bauarbeiten zum Bauabschnitt 03 werden voraussichtlich im Frühjahr 2026 fertiggestellt.

Für die rechtzeitige Planung und Ausschreibung eines weiteren Abschnitts (BA 04) – insbesondere für den Restbereich Alt-Zeiselmauer sowie den Ortsteil rund um den Gebirgsweg – wurde einstimmig ein Grundsatzbeschluss gefasst.

Vergabe der Örtlichen Bauaufsicht (ÖBA) für Wasserversorgung Zeiselmauer Bauabschnitt 04

In Folge des Grundsatzbeschlusses war die Vergabe der Planungsleistungen

(Örtliche Bauaufsicht – ÖBA) erforderlich. Den Zuschlag erhielt ZT Egg & Co GmbH mit 126.900 € netto per einstimmigem Beschluss.



Preisfestsetzung Hundemarken

Zur Kostendeckung bei der Ausgabe der Hundemarken ist eine Anpassung des Stückpreises erforderlich. Es wurde im Gemeinderat einstimmig beschlossen, den Stückpreis ab dem kommenden Jahr auf 3,50 € pro Marke anzuheben.

Subventionen

Das Abschnitts-Feuerwehrkommando (AF-KDO) Tulln hat um Unterstützung für die Anschaffung eines Kommandofahrzeugs (KDO) für den Katastrophenfall angesucht. Die Kosten sollen von allen Gemeinden des Abschnitts gemeinsam getragen werden. Der Anteil der Gemeinde Zeiselmauer-Wolfpassing beläuft sich auf 335€. Die Subvention wurde einstimmig beschlossen.

Reparatur des Gemeindetraktors

Die angefallenen Reparaturkosten des bestehenden Gemeindetraktors wurden im Gemeinderat diskutiert. Nach Abwägung der Vor- und Nachteile wurde mehrheitlich beschlossen, die notwendigen Reparaturen weiterhin durchführen zu lassen, um die Einsatzfähigkeit des Fahrzeugs zu gewährleisten.

Danke für die Zusammenarbeit im Jahr 2025

Ich bedanke mich bei den Mitgliedern des Gemeinderates und des Gemeindevorstandes sowie bei der Gemeindeverwaltung für die gute Zusammenarbeit und das Engagement.

Mit Zuversicht und Tatkraft blicken wir auf das Jahr 2026 und wünschen allen Bürgerinnen und Bürgern ein gesundes, erfolgreiches und friedliches neues Jahr!

Ihre Bürgermeisterin
Regina Blondiau-Köllner
und die Verwaltung



**Raiffeisenbank
Tulln-Klosterneuburg**



**WIR ÜBERNEHMEN VERANTWORTUNG
FÜR DIE MENSCHEN IN UNSERER REGION.**

www.rbt.at   



Antrag Wasseranschluss Zeiselmauer

(Nummer 4)

Name:

Adresse:

Telefon: E-Mail:

Ich, der/die Inhaber(in) des Grundstücks Nr. in (Adresse des Grundstücks):
.....

beantrage hiermit verbindlich den Anschluss an die Wasserleitung in Zeiselmauer.

Ich benötige eine Wasserdurchflussmenge von (Standard Einfamilienhaus = 3m³/Stunde),

zur Versorgung mit (Standard Einfamilienhaus: Trinkwasser).

Datum: Unterschrift:

Ich beantrage die Förderung für den Anschluss an die Wasserversorgung.

Bei Antragstellung bis zum Ende der Bauarbeiten in meinem Bauabschnitt 03 – bis zum Frühjahr 2026 – erhalte ich 15% von den Wasseranschlussabgaben zurück.

Die Bauarbeiten werden von der Firma „Dipl.-Ing. A. Winkler & Co Bauges.m.b.H.“ durchgeführt. Für eventuelle Anfragen bezüglich Grabungsarbeiten auf Ihrem Grundstück wenden Sie sich bitte direkt an Herrn Stefan Wolf, stefan.wolf@a-winkler.at, Tel. 0664/817 33 71. Für die Arbeiten auf Eigengrund können Sie selbstverständlich auch eine andere Firma beauftragen oder selbst graben.

Bitte fertigen Sie hier eine Skizze Ihres Grundstücks mit Abmessungen an und zeichnen Sie ein, an welcher Stelle Ihrer Grundstücksgrenze die Stichkünette der Wasserleitung gelegt werden soll.

Weitere Informationen zur Errichtung der Wasserleitung in Zeiselmauer (betr. Anschlusspflicht, Kosten etc.) finden Sie auf unserer Website unter:

https://www.zeiselmauer-wolfpassing.gv.at/Errichtung_der_Wasserleitung_fuer_Zeiselmauer.

Die Wasserleitung im Bauabschnitt 03 ist bereits verfügbar – für Antragsteller ist eine Förderung von 15% noch möglich

Sehr geehrte Bürgerinnen und Bürger!

Sicher ist die Errichtung der Wasserleitung in Zeiselmauer nicht unbemerkt an Ihnen vorübergegangen. Mittlerweile ist der Bauabschnitt 03 fast fertiggestellt.

Daher möchten wir alle in diesem Gebiet wohnhaften Anrainerinnen und Anrainer neuerlich auf die Möglichkeit eines Anschlusses an die neue Wasserleitung hinweisen und Ihnen die Vorteile noch einmal näherbringen:

Nützen Sie unsere Förderung und holen Sie sich Geld zurück: Wenn Sie bis zum Ende der Bauarbeiten in Ihrem Bauabschnitt (also bis zum Frühjahr 2026) den Antrag an die Gemeinde stellen, bekommen Sie 15% der Wasseranschlussgebühren zurück – das entsprechende Antragsformular finden Sie gegenüber.

Aufgrund des Klimawandels ist in den nächsten Jahrzehnten mit zunehmender Trockenheit und weniger Grundwasser zu rechnen. Die Brunnenwasserqualität ist – je nach Lage des Grundstücks – sehr unterschiedlich.

- ▶ Die EVN liefert zuverlässig beste Wasserqualität (10-15 Grad deutsche Härte, niedrige Nitratwerte etc.).
- ▶ Geringere Ausfallgefahr bei einem Blackout.
- ▶ Jede Investition in die Infrastruktur steigert den Wert Ihres Grundstücks.
- ▶ Der Anschluss an die Wasserleitung ermöglicht Ihnen den Zugang zum Glasfaserinternet.

Bitte beachten Sie:

Laut NÖ Wasseranschlussgesetz § 1 und § 2 besteht grundsätzlich eine Anschlusspflicht! Wenn Sie sich dennoch gegen einen Anschluss an die Wasserleitung entscheiden sollten, ist ein ausdrücklicher Antrag auf Ausnahme von der Anschlusspflicht plus Trinkwasserbefund erforderlich. Bei Genehmigung des Antrags auf Nichtanschluss ist dann mindestens alle 5 Jahre ein Attest für die Trinkwasser-Qualität des Brunnens vorzulegen.



Weitere Informationen zur Wasserleitung

finden Sie auf unserer Website unter www.zeiselmauer-wolfpassing.gv.at > Aktuelles > News bzw. stehen wir Ihnen für Ihre Fragen gerne zur Verfügung.

Grundwasserstand

Aufgrund von Nachfragen über den Grundwasserstand hier der aktuelle Stand:

In einer der vorherigen Ausgaben des Amtsblatts wurde darüber berichtet, dass das **Land NÖ von Untersuchungen von Hausbrunnen während Hochwasserereignissen abräht**, und empfiehlt die **Normalisierung des Grundwasserstandes abzuwarten**.

Die **Grundwasserstände** haben

sich nach dem Hochwasser im September 2024 langsam verringert, je nach Grundwassermessstation ist der **langjährige Mittelwert bereits erreicht bzw. angenähert**.

Eine weitere günstige Wetterentwicklung ohne Extremereignisse vorausgesetzt, kann im **nächsten Frühjahr** entlang der Richtlinien des Landes NÖ wieder die **Untersuchung der Hausbrunnen aufgenommen werden**.

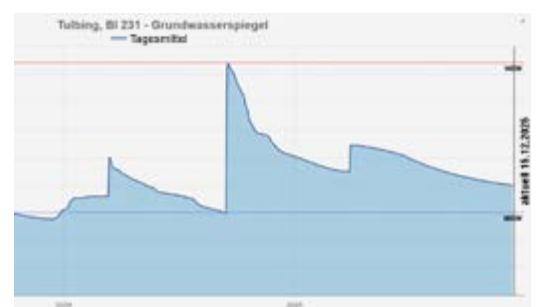
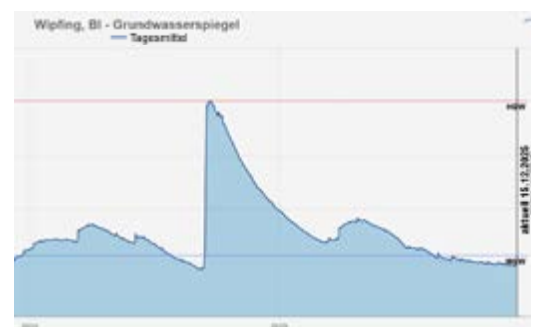
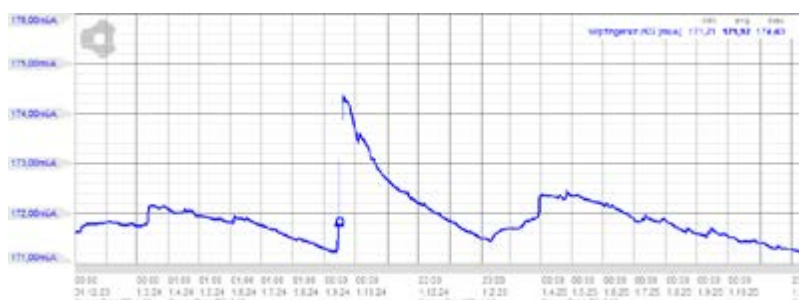

Voransch

Gesamtergebnis

Ergebnisrechnung	VA 2026	VA 2025	+/- in EUR	+/- in %	RA 2024
Summe Erträge	5.417.800,00	5.616.200,00	-198.400,00	-3,53	5.238.598,74
Summe Aufwendungen	5.657.700,00	5.958.400,00	-300.700,00	-5,05	5.367.077,48
Nettoergebnis	-239.900,00	-342.200,00	102.300,00	-29,89	-128.478,74
Summe Haushaltsrückl.	162.600,00	12.900,00	149.700,00	1.160,47	-245.769,14
Nettoergebnis nach Haushaltsrücklagen	-77.300,00	-329.300,00	252.000,00	-76,53	-374.247,88
Aufwandsdeckungsgrad (%)	95,76	94,26	1,50	1,59	97,61

Finanzierungsrechnung

Operative Gebarung	VA 2026	VA 2025	+/- in EUR	+/- in %	RA 2024
Summe Einzahlungen	5.109.700,00	5.067.900,00	41.800,00	0,82	5.082.016,44
Summe Auszahlungen	4.716.100,00	4.868.500,00	-152.400,00	-3,13	4.465.177,47
Saldo 1 operative Gebarung	393.600,00	199.400,00	194.200,00	97,39	616.838,97

Investive Gebarung	VA 2026	VA 2025	+/- in EUR	+/- in %	RA 2024
Summe Einzahlungen	497.200,00	1.186.100,00	-688.900,00	-58,08	1.252.008,13
Summe Auszahlungen	1.067.500,00	2.120.100,00	1.052.600,00	-49,65	1.893.496,28
Saldo 2 investive Gebarung	-570.300,00	-934.000,00	363.700,00	-38,94	-641.488,15
Investitionsintensität (% der Erträge)	19,70	37,75	-18,05	-47,80	36,15
Saldo 3 Finanzierungsbedarf (Saldo 1 + Saldo 2)	-176.700,00	-734.600,00	557.900,00	-75,95	-24.649,18

Finanzierungstätigkeit	VA 2026	VA 2025	+/- in EUR	+/- in %	RA 2024
Einzahlungen (Darlehensaufnahmen u.ä.)	267.900,00	1.425.500,00	1.157.600,00	-81,21	1.299.985,41
Auszahlungen (Tilgungen u.ä.)	515.600,00	425.600,00	90.000,00	21,15	1.116.357,14
Saldo 4 Finanzierungstätigkeit	-247.700,00	999.900,00	1.247.600,00	-124,77	183.628,27
Saldo 5 Geldfluss aus der voranschlagswirksamen Gebarung (Saldo 3 + Saldo 4)	-424.400,00	265.300,00	-689.700,00	-259,97	158.979,09
Gesamtsumme Einzahlungen Finanzierungshaushalt	5.874.800,00	7.679.500,00	1.804.700,00	-23,50	7.634.009,98
Gesamtsumme Auszahlungen Finanzierungshaushalt	6.299.200,00	7.414.200,00	1.115.000,00	-15,04	7.475.030,89
Saldo Finanzierungshaushalt	-424.400,00	265.300,00	-689.700,00	-259,97	158.979,09

Bürgermeisterin Mag. Regina Blondiau-Köllner berichtet, dass der Voranschlag 2026 auf Basis der VRV 2015 erstellt und ausgefertigt wurde.

Der Voranschlag 2026 wurde vom Gemeinderat einstimmig beschlossen.

Inhaltlich bildet der Voranschlag die Herausforderungen

ab, welche im Jahr 2026 auf die Gemeinde einwirken, vor allem stagnierende Ertragsanteile bei gleichzeitig steigenden Umlagen und Personalkosten.

Es wird weitere kräftige Anstrengungen erfordern, um die Finanzen der Gemeinde auf einem positiven Kurs zu halten.

lag 2026

Rücklagen / Innere Darlehen	31.12.2026	31.12.2025	+/- in EUR
Stand der Rücklagen am 31.12.	877.200,00	1.039.800,00	-162.600,00
Allgemeine Rücklagen	877.200,00	922.700,00	-45.500,00
zweckgebundene Rücklagen	0,00	117.100,00	-117.100,00
Stand der Inneren Darlehen am 31.12.	-	-	-
Innere Darlehen (336)	0,00	169.500,00	-169.500,00
Gegebene Darlehen (288)	0,00	169.500,00	-169.500,00

Schuldenstand	31.12.2026	31.12.2025	31.12.2024	31.12.2023	31.12.2022	+/- 2025/2026
Verschuldung Gemeinde	4.120.800,00	4.076.300,00	2.960.400,00	3.151.300,00	2.620.300,00	44.500,00
Verschuldung ausgegliederte Gemeindebetriebe	0,00	0,00	0,00	0,00	0,00	0,00
Gesamtverschuldung	4.120.800,00	4.076.300,00	2.960.400,00	3.151.300,00	2.620.300,00	44.500,00

Pro-Kopf-Verschuldung	31.12.2026	31.12.2025	31.12.2024	31.12.2023	31.12.2022	+/- 2025/2026
Pro-Kopf-Verschuldung	1.825,79	1.806,07	1.311,65	1.396,23	1.160,97	19,72
Einwohnerstand laut Verwaltungszählung zum 31.12.2026	2.257	Einwohner				

Freie Finanzspitze	31.12.2026	31.12.2025	31.12.2024	31.12.2023	31.12.2022
Freie Finanzspitze (in %)	-6,56	-9,78	-24,98	12,67	11,48

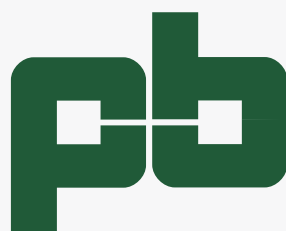

Pittel+Brausewetter

www.pittel.at

Porschestraße 15, 3430 Tulln
 Tel.: 050 828-3700, Fax: DW-3790
tulln@pittel.at

Kindergarten Anmeldung

Schuljahr 2026/2027



Die Anmeldung der Kinder für den Besuch in den NÖ Landeskindergärten der Gemeinde Zeiselmauer-Wolfpassing muss **bis 28. Februar 2026** im Gemeindevorstand Zeiselmauer während der Amtsstunden mit dem Anmeldeformular für das ganze Kindergartenjahr (September bis Juni) erfolgen. Spätere Anmeldungen können leider nicht mehr berücksichtigt werden.

Es werden Kinder frühestens ab dem vollendeten 2. Lebensjahr aufgenommen.

Die Aufnahme ist bei Bedarf auch während des Kindergartenjahres möglich.

Die Aufnahme nach der altersmäßigen Reihung erfolgt durch die Gemeindeverwaltung und soll nach Möglichkeit bis Anfang April 2026 durchgeführt sein. Die Zusage bzw. Absage erhalten Sie bis Ende April.

Voraussetzung für die Aufnahme ist der ordentliche Hauptwohnsitz des Kindes und zumindest eines Elternteiles in der Gemeinde Zeiselmauer-Wolfpassing.

Der Normalbetrieb des Kindergartens endet mit dem letzten Schultag.

Anschließend tritt die sogenannte Ferienzeitregelung in Kraft. Bis Ende April 2026 werden alle Eltern, deren Kinder schon in den Kindergarten gehen, befragt, ob und zu welcher Zeit sie ihr Kind in der Ferienzeit betreut haben wollen. Es ist gesetzlich sichergestellt, sofern der Bedarf angemeldet wird, dass in den ersten vier bzw. letzten vier Ferienwochen eine Betreuung in einem Kindergarten erfolgen wird. In der fünften Ferienwoche bleiben die Kindergärten geschlossen.

Vereine

Liebe Mitbürgerinnen und Mitbürger, als Vorsitzender des Ausschusses für Soziales und Vereine möchte ich die Gelegenheit nutzen, einige Gedanken zur vergangenen Adventszeit mit Ihnen zu teilen.



Bedeutung der Vereine für unseren Ort
Gerade in dieser besinnlichen Zeit ist mir erneut bewusst geworden, welche zentrale Rolle unsere Vereine für die soziale Gesundheit und das Miteinander in unserem Ort spielen. Sie sind weit mehr als reine Freizeitangebote – sie sind Orte der Begegnung, des Austauschs und des Zusammenhalts.

Gemeinschaft und soziale Verantwortung

Unsere Vereine fördern nicht nur Gemeinschaft, sondern leisten auch einen wertvollen Beitrag zur Unterstützung von Menschen, die Hilfe benötigen. Sie schaffen Räume, in denen soziale Kontakte gepflegt und neue geknüpft werden können – etwas, das in unserer heutigen Zeit von unschätzbarem Wert ist.

Dank an die freiwilligen Helferinnen und Helfer

Besonders beeindruckt bin ich vom unermüdbaren Einsatz unserer zahlreichen ehrenamtlichen Helferinnen und Helfer. Ihr Engagement, oft ganz selbstverständ-

lich und ohne Erwartung einer Gegenleistung, verdient unseren höchsten Respekt und aufrichtigen Dank. Ohne sie wären viele der großartigen Aktivitäten und Angebote in unserem Ort nicht möglich.

Einladung zum Mitmachen

Ich möchte Sie herzlich dazu ermutigen, sich die Vereine in unserem Ort näher anzusehen und vielleicht selbst Teil dieser Gemeinschaft zu werden. Ein Engagement – ob aktiv oder unterstützend – ist nicht nur ein Gewinn für den Verein, sondern auch persönlich sehr bereichernd.

Kontakt und Ausblick

Sollten Sie Fragen zu den verschiedenen Vereinen haben oder mehr darüber erfahren wollen, wie Sie sich einbringen können, stehe ich Ihnen jederzeit gerne zur Verfügung.

Mit freundlichen Grüßen
GR Dominik Blum
Vorsitzender des Ausschusses für Soziales und Vereine

SCHLAGANFALL? DER FAST-TEST!

Mehr erfahren auf fast-test.at

Egal, ob Sie selbst oder jemand in Ihrer Umgebung betroffen ist – machen Sie den Schnell-Check mit dem FAST-Test:

LÄCHELNI! Geht das?
NEIN ➡ SOFORT DIE RETTUNG RUFEN!
Ja, nächste Frage:

ARME VOR! Beide Arme nach vorne strecken.
Möglich? Bzw. können Arme gehalten werden?
NEIN ➡ SOFORT DIE RETTUNG RUFEN!
Ja, nächste Frage:

NACHSPRECHEN! Einen einfachen Satz nachsprechen lassen. Ist er verständlich?
NEIN ➡ SOFORT DIE RETTUNG RUFEN!

Schon bei EINEM Anzeichen:

144

wählen

Zeï-Wo Dorfflohmarkt

Termin:

Sonntag, 26. April 2026,
9:00 – 15:00 Uhr

Jeder, der mitmachen möchte, kann in seinem Garten, in seiner Garage, in seinem Carport – wie man möchte – seine Waren anbieten. Daher ist der Aufwand sehr gering und es sind auch keine Standgebühren zu zahlen.

Damit sich die Anreise für auswärtige Besucher auch lohnt – und wir wollen ja so viele wie möglich anlocken – kann die Veranstaltung nur stattfinden, wenn **genügend TeilnehmerInnen (mindestens 40)** mitmachen.

Der Flohmarkt soll **bei jedem Wetter** stattfinden.

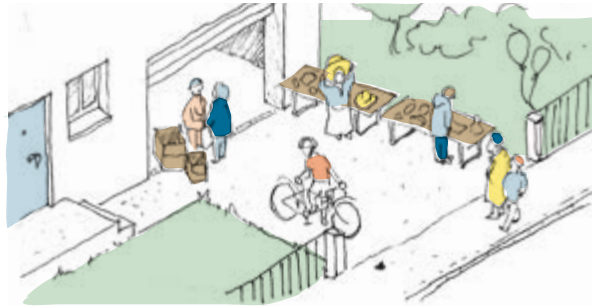

Die Gemeinde möchte einen Flohmarkt veranstalten, an dem alle Bürgerinnen und Bürger von Zeiselmauer-Wolfpassing so einfach wie möglich teilnehmen können.

Anmeldung

Bei Interesse melden Sie sich bitte **bis 15. Jänner 2026** mit dem unten angeführten Formular an. Auf Basis der eingelang-

ten Anmeldungen werden dann eine Liste der TeilnehmerInnen (plus Adressen und ihrem Angebot) sowie ein Plan von Zeiselmauer-Wolfpassing mit den

eingezeichneten AnbieterInnen erstellt.

Ankündigung und Werbung

Der Zei-Wo Dorfflohmarkt wird dann inklusive Teilnehmerlisten und -plänen in den nächsten Amtsblättern und auf der Gemeinde-Website angekündigt sowie auch in den Nachbargemeinden beworben. Außerdem wird voraussichtlich im Dorf plakatiert und alle TeilnehmerInnen erhalten dann ausgedruckte Flyer zur Bewerbung im Vorfeld sowie zur Verteilung an die BesucherInnen, damit sich diese im Ort orientieren können.

Wir freuen uns auf Ihre Anmeldung. Bei Fragen einfach am Gemeindeamt melden.

Hier ausschneiden!

Anmeldeformular für den Zei-Wo Dorfflohmarkt

26. April 2026, 9:00 – 15:00 Uhr

Name:
Adresse:
Tel.Nr.:
Email:
<p>Angebotene Ware: z.B. Kinderbekleidung, Geschirr, Werkzeug, DVDs, Spielzeug, Deko usw.</p> <p>(wird für die Bewerbung im Folder benötigt)</p>

Bitte um Ihre Anmeldung **bis 15. Jänner 2026!**

Datum: _____

Adventsklänge in der Mittelschule

Die musikalische Familie Gasser verzaubert die Schule



v.l.n.r.: Christl Nagl-Eder, Helene, Tom, Anna-Marie, Lisa-Christin

Mit beschwingten Melodien zog die musikalische Familie Gasser durch die Klassenräume der Schule. Die Geschwister Anna-Marie, Lisa-Christin, Helene und Tom, alle versierte junge Musikerinnen und Musiker, überraschten die Schülerinnen und Schüler mit einem kleinen, aber feinen Adventskonzert – gespielt ausschließlich auf ihren Blasinstrumenten.

Kaum öffnete sich die Tür zum ersten Klassenzimmer, erfüllten die weihnachtlichen Klänge den Raum. Die Kinder hörten gebannt zu, einige stimmten sogar leise mit ein. Danach ging es weiter durch die Gänge von Klasse zu Klasse: Mal heiter und schwungvoll, mal ruhig und besinnlich – stets jedoch mit jener musikalischen Wärme, die nur Live-Musik vermitteln kann.

NÖMS St. Andrä-Wördern

Aus dem Energie-, Umwelt-, Agrar- und Ortsbildausschuss

Neu: Regenwassernutzungsförderung

Die sehr erfolgreiche Dachnutzungsförderung, die in den letzten Jahren über 100 PV-Anlagen im Ort unterstützt hat, musste aus Budgetgründen und wegen Vermeidung von Doppelförderungen leider beendet werden. Es ist jedenfalls erfreulich, dass in unserem Ort die Sonnenenergienutzung in den letzten Jahren deutlich zugenommen hat. Danke an alle, die dazu beigetragen haben.

Eine neue Förderung, die weniger Budgetmittel erfordert, ist die Förderung auf die Nutzung von Regenwasser auf Eigengrund. In der GR-Sitzung vom Dezember wurde die Regenwassernutzungsförderung ab 1.1.2026 beschlossen. Folgende Maßnahmen können gefördert werden:

- ▶ Einbau von **Regenwasser-Zisternen**
- ▶ **Umbaumaßnahmen**, um das gesammelte Wasser zu nutzen.
- ▶ Errichtung wasserspeichernder **Gründächer**

Erforderliche Baugenehmigungen sind unabhängig von der Förderung einzuholen. Es werden 10 % der anfallenden Kosten (bei Vorlage der Rechnungen) bis zu einem Maximalförderbetrag von € 400,- ersetzt, wobei die Kosten mindestens € 800,- betragen müssen. Förderungswürdig sind alle Wohngebäude, die als **Hauptwohnsitz** genutzt werden. Es steht 2026 dafür ein Budget von € 2.000,- zur Verfügung. Die Förderung kann bis 6 Monate nach den Baumaßnahmen am Gemeindevand mit einem eigenen Formular beantragt werden.

Die lokale Nutzung des Regenwassers fördert auch unser Grundwasser und reduziert die Abwasserkosten der Gemeinde, weil das Regenwasser nicht in die Kläranlage abfließt.

GR Manfred Niedl
Vorsitzender des Energie-,
Umwelt-, Agrar- und Orts-
bildausschusses



Helga Grasl
0699/143 12 858

Die cleveren Immobilienmakler®

Wohnung in Tulbing

3 Zimmer, ca. 73m²
Balkon, Parkplatz
dzt. vermietet
KP € 238.000,--



www.UmHaeuserBesser.at



www.ptacek.at
ptacekinstallationen@aon.at
PTACEK
INSTALLATIONEN GmbH



3433 KÖNIGSTETTEN
Kirchengasse 36

Tel. 02273 / 51 52



Schenken auch Sie Ihr Vertrauen
einem Betrieb mit langjähriger Erfahrung!

- Badrenovierung von A-Z, Reparaturen
- Kesseltausch, Optimierung Ihres Heizsystems
- Zertifizierter Wärmepumpeninstallateur
- Pellets-, Solar- u. Alternativenergieanlagen
- Organisierung sämtlicher Nebenarbeiten. Alles aus einer Hand!
- Schnelle und kostenlose Angebotslegung
- Wir stehen für Qualität die besteht!



Foto: © Regionalentwicklungsverein Donau NÖ-Mitte

Regionalentwicklungsverein Donau NÖ-Mitte mit Obmann Bernhard Heigl (4.v.r.) und Geschäftsführerin Sabine Klimitsch (l.v.r.)

Von Apfelsider bis Welsfilet:

„KOSTBARE Region“ feiert 1-jähriges Bestehen

Ein Jahr regionaler Genuss und Vernetzung: Das Projekt „KOSTBARE Region“ beging im November 2025 sein 1-jähriges Bestehen. Gefeierte wurde beim Regionalentwicklungsverein Donau NÖ-Mitte – unter anderem mit einer Torte der Bio-Konditorei Kadlec aus Sieghartskirchen.

Über 280 Tipps in der Region

Genauso besonders wie die Bio-Torte sind auch die anderen Lebensmittel, die man auf www.kostbare-region.at entdecken kann. Auf der Online-Plattform findet man die Kontakte von über 130 Direktvermarkter:innen: Bioläden, Bauernhöfe, Weingüter, Marktläden – alle davon in der Mitte Niederösterreichs. Eine Region wie eine Schatzkiste: voll mit hochwertigen landwirtschaftlichen Produkten – vom Apfelsider bis zum Welsfilet. Doch damit nicht genug: Auch die Kontakte zu über 150 Kultur- und Ausflugszielen gibt's auf der Webseite. So kann man die Fahrt zum Hofladen mit einer Wanderung oder einem Besuch eines Museums kombinieren. Genuss, Kultur, Natur – den Wegweiser durchs geballte Programm bieten die komfortablen Suchfunktionen der Plattform und die Übersichtskarte. Was, wer, wo – und wie man am besten hinkommt, diese Infos gibt's mit ein paar Klicks.

KOSTBAR.REGIONAL macht regionale Lebensmittel sichtbar

Neu ist das Label „KOSTBAR.REGIONAL“. Dieses Zeichen macht ab sofort regionale Lebensmittel noch sichtbarer – Betriebe können damit regionale Zutaten und Partner:innen kennzeichnen, zum Beispiel auf

Speisekarten oder Webseiten. Ein Symbol für regionale Zusammenarbeit und kurze Lieferwege. Plus ein kleiner Hinweis für Konsument:innen, sich die Frage zu stellen, woher die Lebensmittel eigentlich kommen, die man auf dem Teller hat.

Vernetzungstreffen und Workshops:

So geht es weiter

Mehr Bewusstsein für regionale Lebensmittel und mehr Wertschöpfung in der Region – diese Ziele verfolgt das Projekt auch mit neuen Veranstaltungen. Für Februar 2026 ist ein erstes Vernetzungstreffen zwischen Direktvermarkter:innen, Gastronomie und Handel geplant. Dabei sollen innovative Wege des Zusammenarbeitens entwickelt werden. Damit alle profitieren: die einzelnen Betriebe und die Region als Ganzes.

Auch für die Menschen in der Region sind Veranstaltungen in Entwicklung: Workshops sollen in Zukunft wertvolles Wissen rund um unsere Lebensmittel weitergeben. Vom nachhaltigen Gärtnern über Fermentieren bis zum Gründen einer Food Coop – vieles ist denkbar. Die KOSTBARE Region ist und bleibt dabei die Drehscheibe.

Wer auf dem Laufenden bleiben will, meldet sich online für die Veranstaltungsinfos an: www.kostbare-region.at/zukunftsfit/veranstaltungen oder folgt den Kanälen auf Facebook und Instagram: [@kostbare_region](https://www.instagram.com/kostbare_region)

Weitere Infos

auf www.kostbare-region.at
Das Projekt wurde mit EU-Mitteln kofinanziert.



Informationen & Rückfragen

Teresa Gündar
LEADER Projektmanagement
Regionalentwicklungsverein Donau NÖ-Mitte
A-3430 Tulln, Am Wasserpark 1
Tel. 0676/7086757
t.guendar@donau-noe-mitte.at

Mit Unterstützung von Bund, Land und Europäischer Union

Bundesministerium Land- und Forstwirtschaft, Klima- und Umweltschutz, Regionen und Wasserwirtschaft

WIR leben Land

Nachwuchs Agrarpolitik Österreich

Beauftragte der Europäischen Union

Töpferkurs



Im November war es wieder so weit. An zwei aufeinanderfolgenden (ausgebuchten) Kursen trafen sich begeisterte KünstlerInnen – Anfänger und Fortgeschrittene, um weihnachtliche Deko, Glücksbringer, aber auch Gebrauchsgegenstände mit viel Eifer anzufertigen.

Der darauffolgende Kurs zum Glasieren hat die rohen Stücke in wahre Meisterwerke verwandelt.

Sehen Sie selbst:



BAUMSCHULE MEDZITI
www.Baumschule-Medziti.at
office@baumschule-medziti.at
0680/14 20 499 & 0680/23 01 399
KORNGASSE - 3424 WOLFPASSING

- Gartengestaltung
- Planung & Ausführung
- Rasen und Bewässerung
- (Obst) - Baum & Heckenschnitt
- Garten Wege, Plätze, Mauern
- Montage von Rasenrobotern
- Rollrasen liefern & verlegen
- Pflege - bzw. Jahresgartenpflege
- Bepflanzungen, usw.



ZÖTTL
WÄRMETECHNIK

Kreuzjochweg 9
 3433 Königstetten
 Tel 0676/5205046
 Mail office@zoettl-technik.at

ÖL
GAS
SOLAR
WÄRMEPUMPE
Wartung
Reparatur
Beratung
Abgasbefund

www.zoettl-technik.at

Zeiselmauer-Wolfpassing wieder als „NÖ Jugend-Partnergemeinde“ ausgezeichnet!

Ende September zeichnete Jugend-Landesrätin Christiane Teschl-Hofmeister die „NÖ Jugend-Partnergemeinden 2025 – 2027!“ aus – und unsere Heimatgemeinde war aufgrund ihres Engagements für die Jugend erneut dabei.

„285 und damit rund jede zweite Gemeinde in Niederösterreich stehen im Zeichen aktiver Jugend-Partnerschaft und tragen von 2025 bis 2027 den Titel NÖ Jugend-Partnergemeinde. Dieses Engagement ist durch das umfangreiche Angebot quer durchs Land für die beste Zukunft unserer Kinder spürbar untermauert“, so Jugend-Landesrätin Christiane Teschl-Hofmeister.

Jugendarbeit mit hoher Qualität

Die Zertifizierung als „NÖ Jugend-Partnergemeinde“ ist für die Gemeinde ein besonderes Qualitätszeichen, das Jugend-



arbeit mit hoher Qualität und umfangreichem Angebot aufzeigt. Der Bogen der Kriterien für eine Jugend-Partnergemeinde spannt sich von der aktiven Mitbeteiligung junger Menschen in der Gemeinde, dem Raumangebot für die Jugend bis hin zu Jobinitiativen, persönlichen Zukunftsperspektiven und einem attraktiven Freizeitangebot. Vom innovativen Jugend-Fun-Court über den gemütlichen Jugendtreff für die Freizeit bis zum kreativen Projekt im Bereich Politischer Bildung oder Gesundheitsförderung reicht dabei das Spektrum.

Nachhaltige Investition in die Zukunft

Der Präsident des Niederösterreichischen und Österreichischen Gemeindebundes Johan-

nes Pressl ist zufrieden: „Mit der Aktion NÖ Jugend-Partnergemeinde ist gewährleistet, dass Jugendarbeit keine einmalige, sondern eine sichtbare und nachhaltige Investition in die Zukunft einer Gemeinde ist. Unsere Jugendgemeinderätinnen und Jugendgemeinderäte sind somit die Drehscheibe für gute Ideen. Sie gestalten ihre Gemeinde aktiv mit.“

„Die Auszeichnung von Jugendpartnergemeinden in Niederösterreich ist ohne Zweifel ein innovatives Konzept und eine echte Erfolgsgeschichte. Sie animiert Kommunen, ganz egal wie groß sie sind, zu einer zielgerichteten Politik, die nicht nur imstande ist, die Jungen mitbestimmen zu lassen oder das Angebot einer sinnvollen Freizeitgestaltung in An-

spruch zu nehmen. Durch dieses Konzept kann es auch geschafft werden, die Jungen vor Abwanderung zu bewahren und im Ort zu halten“, so der Abgeordnete zum Nationalrat Bürgermeister Wolfgang Kocevar, Vizepräsident des NÖ GemeindevertreterInnenverbands.

Starke Partner für junge Menschen

„Ein Dank gebührt auch den Bürgermeisterinnen und Bürgermeistern für ihren großen Einsatz für die Jugend. Mit ihnen, dem NÖ Gemeindebund und dem NÖ Gemeindevertreterverband und vor allem auch mit unseren großartigen 36 NÖ Jugendverbänden, haben wir starke Partner für die jungen Menschen in unseren Gemeinden“, freut sich Teschl-Hofmeister über hervorragende Initiativen im ganzen Land.

EU-Gelder für Jugendprojekte

Die Jugend-Landesrätin Christiane Teschl-Hofmeister möchte in Zukunft noch mehr EU-Gelder für kommunale Jugendprojekte abholen: „Wir konnten innerhalb von 10 Jahren unsere Jugendfördergelder aus Brüssel fast verzehnfachen. Ich war gerade erst dort und ich sehe gute Möglichkeiten, in Zukunft noch mehr ERASMUS+ Projektmittel in die niederösterreichischen Gemeinden zu bringen. Die Jugend:info NÖ steht dabei mit einem einsatzfreudigen Team als Regionalstelle zur Verfügung.“

Herzlichen Dank!

Im Namen der Gemeinde bedankt sich die Bürgermeisterin Regina Blondiau-Köllner bei allen, die sich in Zeiselmauer-Wolfpassing für die Jugend engagieren – vor allem bei unserer Jugendtreff-Betreuerin Barbara Sündermann und dem Jugendgemeinderat Dominik Blum (siehe Fotos).



NEU!
§57a Gutachten
(Pickerl)
Prüfstelle

LANDTECHNIK FACHBETRIEB
mit Verkauf und Service

- ✓ Traktoren, Land- und Forstmaschinen
- ✓ Fachgerechte u. kompetente Beratung ✓ Ersatzteilbesorgung
- ✓ Reparaturen von Traktoren, Anhängern oder sonstigen Maschinen

Unsere Partner **VALTRA**  uvm.



Adolf Tobias Ges.m.b.H., Eduard Klinger Straße 15, A-3423 St. Andrä-Wördern,
Tel. 02242/38100, www.landtechnik-tobias.at

Foto: © NÖN Gutscher

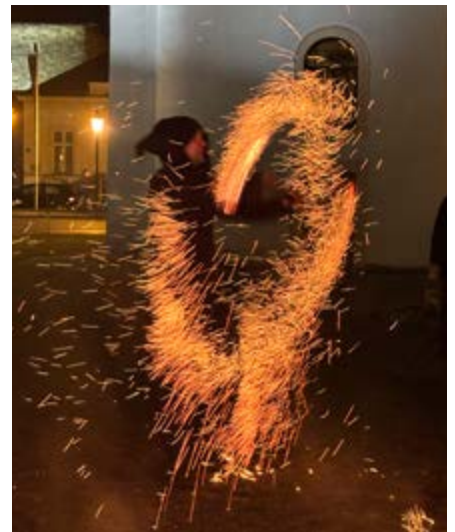

Advent, Advent...

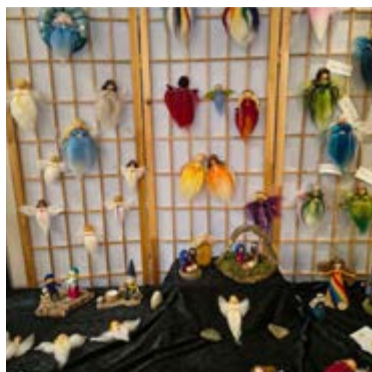



Fotos: © Weinwurm Fotografie

Wie gewohnt wurde die Vorweihnachtszeit in Zeiselmauer-Wolfpassing auch 2025 ausgiebig gefeiert. Drei Veranstaltungen sorgten für vorweihnachtliche Stimmung und die Mitwirkenden wurden mit zahlreichen Besucher*innen und guter Stimmung belohnt.

Weihnachtsdorf in Zeiselmauer

Wie gewohnt startete Zeiselmauer-Wolfpassing mit dem „Weihnachtsdorf“ am Kirchenplatz in den Advent. Am 28. und 29. November waren 11 Standler dabei und versorgten die Besucher*innen mit Glühwein, Punsch & Co, verschiedensten köstlichen Schmankerln, Handarbeit und Basteleien. Die stimmungsvolle musikalische Untermalung übernahmen wieder die Pfadfinderkinder mit schönen Weihnachtsliedern gleich nach der Eröffnung, das Bläserquartett Brass² sowie die Sängerrunde Donauklang Muckendorf.

Tolles Kinderprogramm und Feuershow

Am Samstag konnten die Kinder beim Lebkuchenmännchen verzieren des Elternvereins ihre Kreativität spielen lassen und beim Ponyreiten eine Runde hoch zu Ross drehen. Beides wurde mit Begeisterung angenommen.

Den spektakulären Abschluss des Rahmenprogramms machte Thorsten Kleinlein mit seiner beeindruckenden Feuershow, er erntete zurecht viel Bewunderung und Applaus!

Wolfpassinger Advent

Der ehemalige Wolfpassinger Adventspaziergang fand heuer in etwas kleinerem Rahmen unter dem Namen „Wolfpassinger Advent“ statt. Das Zentrum bildete der traditionelle Weihnachtsmarkt (geleitet von Christine Massinger) in der Alten Volksschule, wo schöne, dekorative Handarbeit, selbstgemachte Mehlspeisen und Kaffee & Kuchen geboten wurden. Vor und neben der Alten Volksschule verwöhnten Susi Deux, die Weiberleit und Jürgen Krumpkekikinger die Besucher*innen mit kulinarischen Köstlichkeiten sowie hübscher Weihnachtsdeko. Und im Hof des Gasthaus Figl wurden wieder Christbäume verkauft.

Highlights für die Kleinen

Am Samstag gab es außerdem zwei Highlights für Kinder: Gemeinsam mit Marion Friedrich wurden zahlreiche Lebkuchen verziert. Und um 17:00 Uhr kam der Nikolaus in die Alte Volksschule und beschenkte die braven Kinder mit prall gefüllten Nikolosackerln.

Für weihnachtliche Musik zwischen durch sorgte Michael Weber mit seiner Knopferlharmonika.

Seniorenweihnachtsfeier

Am 13. Dezember fanden sich zahlreiche geladene Bürgerinnen und Bürger über 65 Jahre ein, um gemeinsam ein paar gemütliche, vorweihnachtliche Stunden zu

verbringen. Nach der Eröffnung durch die Bürgermeisterin entzückte der Chor der Volksschule Zeiselmauer mit hübschen Adventliedern.

Anschließend unterhielten die Bürgermeisterin und Michael Hartl mit einer sinnlichen Lesung. Für stimmungsvolle musikalische Untermalung der Feier sorgten der Muckendorfer Saitenklang und die Sängerrunde Donauklang Muckendorf. Das offizielle Ende des Programms bildete wieder ein gemeinsam gesungenes „Stille Nacht, Heilige Nacht“.

Herzlichen Dank für die gelungenen Events ...

„Es freut mich sehr, dass alle unsere Adventveranstaltungen sehr gut gelungen sind und von so vielen Menschen bei hervorragender Stimmung besucht wurden. Ich möchte mich bei allen Mitwirkenden – ob Aussteller*innen, Künstler*innen, Organisator*innen und bei allen Helferleins – herzlich bedanken. Vor allem bei den Mitarbeiter*innen der Verwaltung und ganz besonders bei den Gemeindefachkräften, die für alle Events immer sehr viel Arbeit leisten müssen.“

Vielen Dank an die FF Zeiselmauer für das Leihen der Musikanlage und der Beleuchtung für das Weihnachtsdorf und an den Hort für die hübsche Tischdeko der Seniorenweihnachtsfeier.

Es ist immer wieder schön zu sehen, wenn Menschen zum Plaudern, Lachen und Feiern zusammenkommen und ein paar vergnügliche Stunden gemeinsam verbringen, dafür lohnt sich der Aufwand allemal“, freut sich die Bürgermeisterin Regina Blöchl über den Erfolg der Adventveranstaltungen.

Rechtlich vorsorgen:

Patientenverfügung und Erwachsenen- vertretung

Vortrag mit MMag. Dr. Susanne Freyer
und Dr. Evelyn Boulanger

Am Montag, 16. Februar 2026
18:00 Uhr, Alte Volksschule Wolfpassing
Eintritt frei!



Foto: pixabay

Vielleicht haben Sie sich schon gefragt: Was wird sein, wenn mir etwas passiert und ich nicht mehr selbst über mich entscheiden kann? Wie kann ich optimal rechtlich vorsorgen?

In diesem praktischen Vortrag werden Sie Antworten auf diese Fragen erhalten.

- ▶ Wer kann mich im Alter und bei Krankheit vertreten?
- ▶ Wie kann ich einen „gerichtlichen Erwachsenenvertreter“ vermeiden?
- ▶ Welche medizinischen Maßnahmen kann man zum Lebensende ausschließen?
- ▶ Muss mein Wille dann befolgt werden?

Bitte um **unverbindliche Anmeldung** am Gemeindeamt unter Tel. 02242/70402 oder E-Mail: gemeinde@zeiselmauer.gv.at

Brotback-Workshop

Der Einsteiger-Workshop für Alle!
Mit Conny Fleischmann
(ausgebildete Bäckerin mit Leidenschaft)



Am Samstag, 28. Februar 2026, 9:00 – 12:00 Uhr
in der Küche der Volksschule Zeiselmauer

Für die Zutaten sind bitte € 15,00 pro Teilnehmer(in) beizusteuern und beim Workshop an Conny Fleischmann zu zahlen. Den Rest übernimmt die Gesunde Gemeinde.

- ▶ Brot backen mit Sauerteig & Ansatz eines Natursauerteigs.
- ▶ Weiters am Programm: Handsemmerl und Sonnenblumenweckerl.
- ▶ Sie erhalten feine Rezepte und viele nützliche Tipps & Tricks – und auch ein Handout zum Mitnehmen und Nachlesen!

Um verbindliche Anmeldung

direkt bei Conny Fleischmann wird gebeten:
Tel. 0680/131 07 87
Maximal 10 TeilnehmerInnen!

Vorschau: „Backen mit Vollkorn- und Urgetreidemehl – die ganz gesunde Variante“ am Sa, 18. April 2026.



ELEKTROTECHNIK HAGMANN GMBH

ELEKTROINSTALLATIONEN | BLITZSCHUTZ | ANLAGENÜBERPRÜFUNGEN

Unterfeldgasse 38 | 3426 Wipfing
0677 616 665 10 | office@elektro-hagmann.at



12. Jänner 2026
Hofküche am Dorfplatz
Kärnerplatz 1, St. Andrä-Wördern **18 Uhr**

Local Green Deal

Wie wir alle mit unserem Geld etwas bewegen und unsere Heimatregion mitgestalten können.

Wir betrachten gemeinsam verschiedene Möglichkeiten, wie wir kleine und größere Vorhaben in unserer Umgebung, Gemeinde oder Region durch finanzielle und tatkräftige Beteiligung ermöglichen können.

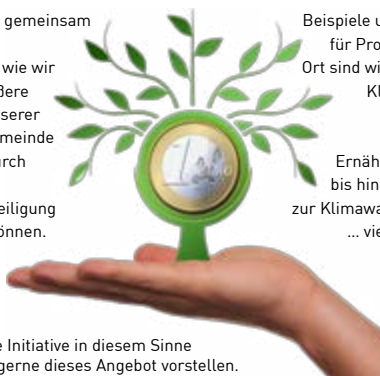

Beispiele und Anregungen für Projekte in Deinem Ort sind willkommen - von Klimaschutz über Biodiversität, Energiewende, Ernährungssicherheit bis hin zu Maßnahmen zur Klimawandelanpassung ... vieles ist möglich!

Wer schon eine Initiative in diesem Sinne betreibt, kann gerne dieses Angebot vorstellen.



Berichte/Präsentationen/Fotos der bisherigen Stammtische stehen unter stammtisch.tullnerfeld-ost.at zur Verfügung.
KEM.KLAR.Tullnerfeld-OST.at | DI Rupert Wychera | 0664 345 44 51 | kem@tullnerfeld-ost.at
Mag. Nicole Sofkiss | 0664 214 91 52 | klar@tullnerfeld-ost.at

Bausprechtage im Gemeindeamt Zeiselmauer

Für Fragen betreffend Bauangelegenheiten haben Sie die Möglichkeit, einen Termin mit unserem Bausachverständigen Architekt DI Wolfhard Lenz zu vereinbaren.

Wir ersuchen Sie um telefonische Vereinbarung eines Termins, um Wartezeiten zu vermeiden.

Nächste Termine:

Di, 13. Jänner 2026; Di, 10. Februar 2026; Mi, 4. März 2026;
Mi, 8. April 2026; Mi, 6. Mai 2026; Mi, 10. Juni 2026

Uhrzeit: von 8:30 – 12:00 Uhr, **Ort:** Gemeindeamt

Anmeldung bei Frau Schausberger unter: 02242/70402-78



Ges.m.b.H.
RESCH-DACH

Gewerbestraße 4 | Telefon 02242/71087 | Fax DW 22
3424 Zeiselmauer | office@resch-dach.at | www.resch-dach.at

Herzliche Einladung zum

Erzählcafe

Mo, 19. Jänner 2026, 18:00 – 19:30 Uhr
im Gasthaus Figl, Wolfpassing
zum Thema „Mein Beruf und ich“

Berufsentscheidung, Wunschberuf?, typischer Berufsalltag, Chefs, KollegInnen, Herausforderungen, schöne oder anstrengende Seiten des Berufs usw.

Das Erzählcafe ist eine nette Gelegenheit, persönliche Erlebnisse und Geschichten zu einem bestimmten Thema zum Besten zu geben bzw. umgekehrt denen der Anderen zu lauschen. Frei von Urteilen und Diskussionen.

Seid dabei bei einem sicher unterhaltsamen und interessanten Abend!

Information & Anmeldung:

brigitte.rosifka@gmail.com
0676 / 60 47 841

Ich freue mich auf Euch!
Brigitte Rosifka



Nächstes Erzählcafe: 16. Februar 2026 zum Thema „Feiern, Feste, ...“

SAVE THE DATE,
SAVE A LIFE!

**SPENDE
BLUT** blut.at



**Donnerstag,
05.02.2026**

**Zeiselmauer
Römerhalle**

15:00 – 17:00 Uhr
18:00 – 20:00 Uhr

**Jetzt Wunsch-
termin sichern
und Zeit sparen:**



Alle Infos zur Blutspende:
blut.at - 0800 / 190 190



ÖSTERREICHISCHES ROTES KREUZ

Red Cross.com Österreich

Jänner 2026	März 2026
<p>Sa, 10.1. Neujahrsempfang SPÖ (19:00 – 21:00 Uhr, Römerhalle)</p> <p>So, 11.1. Kindermaskenball ÖVP+JVP (15:00 – 18:00 Uhr, Römerhalle)</p> <p>Mo, 12.1. KEM & KLAR Stammtisch – Local Green Deal Nähere Informationen zum Ort sowie die jeweiligen Themenschwerpunkte finden Sie auf der Homepage unter stammtisch.tullnerfeld-ost.at</p> <p>Mo, 19.1. Erzählcafe zum Thema: „Mein Beruf und ich“ Brigitte Rosifka (18:00 – 19:30 Uhr, Gasthaus Figl)</p>	<p>Sa, 14.3. Frühjahrsputz Gemeinde (9:00 – 11:30 Uhr, im Gemeindegebiet) (Ersatztermin: Sa, 21.3.2026, 9:00 Uhr)</p> <p>Sa, 21.3. Ostermarkt – So, 22.3. Christine Massinger (voraussichtlich Sa 14:00 - 19:00 Uhr, So 13:00 - 18:00 Uhr, Alte Volksschule)</p> <p>So, 22.3. Kinderflohmarkt Elternbeirat Zeiselmauer (9.00 bis 12.00 Uhr, Römerhalle)</p>
Februar 2026	April 2026
<p>Do, 5.2. Blutspendeaktion des Roten Kreuzes (Abnahmezeit: 15:00 – 17:00 Uhr und 18:00 – 20:00 Uhr, Römerhalle)</p> <p>Mo, 16.2. Vortrag "Rechtlich vorsorgen – Patientenverfügung und Erwachsenenvertretung" MMag. Dr. Susanne Freyer & Dr. Evelyn Boulanger, Gesunde Gemeinde (18:00 Uhr, Alte Volksschule)</p> <p>Mo, 16.2. Erzählcafe zum Thema: „Feiern, Feste,...“ Brigitte Rosifka (18:00 – 19:30 Uhr, Gasthaus Figl)</p> <p>Sa, 21.2. Obstbaumschnitt Seminar Natur im Garten, Gemeinde Zei-Wo (9:00 – 13:30 Uhr, Gemeindeamt Zeiselmauer)</p> <p>Sa, 28.2. Brotback-Workshop – Einsteiger Workshop für Alle mit Conny Fleischmann, Gesunde Gemeinde (9:00 – 12:00 Uhr, Volksschule Zeiselmauer)</p>	<p>Fr, 10.4. Workshop „Bewusst-sicher-mobil – im Auto unterwegs“ für Autofahrer ab 65 Kuratorium f. Verkehrssicherheit, Gesunde Gemeinde (16:00 – 18:30 Uhr, Alte VS Wolfpassing)</p> <p>Di, 14.4. Big Bag Abholung Gemeinde</p> <p>Sa, 18.4. Brotback-Workshop – Vollkorn und Urgetreide mit Conny Fleischmann, Gesunde Gemeinde (9:00 – 12:00 Uhr, Volksschule Zeiselmauer)</p> <p>So, 19.4. Frühlingskonzert Sängerrunde Donauklang Muckendorf (15:30 – 17:00 Uhr, Römerhalle)</p> <p>Do, 30.4. Maibaum aufstellen Gemeinde (18:00 Uhr, Kirchenplatz)</p>
	Mai 2026
	<p>Sa, 2.5. Gratis Komposterde Gemeinde (9:00 – 15:00 Uhr, Sammelstoffzentrum)</p>

Impressum

Herausgeber Gemeinde Zeiselmauer-Wolfpassing, Tel. 02242/70402; Öffnungszeiten: Mo, Di, Fr 8 – 12 Uhr, Do 8 – 12 und 16 – 19 Uhr
Für den Inhalt verantwortlich: Bgm. Regina Blondiau-Köllner, 3424 Zeiselmauer, Kriemhildengasse 6
Gestaltung & Illustration: Lukas Spreitzer; Herstellung: Eigner Druck, Tullner Straße 311, 3040 Neulengbach
Redaktionsschluss: immer 20. des Vormonats, 12.00 Uhr. Fällt der 20. auf ein Wochenende oder einen Feiertag, ist der Redaktionsschluss der letzte Werktag davor.

Gemeindeverband für Abfall-Beseitigung in der Region Tulln



3430 Tulln a.d. Donau
Minoritenplatz 1
Zertifiziert nach EMAS und ISO 14001

<http://www.gvatulln.at>
E-Mail: info@gvatulln.at

Telefon: 02272/61 344
Telefax: 02272/61 345

Abfuhrplan 2026 Zeiselmauer-Wolfpassing

RESTMÜLL

Fr, 09.01.	inkl. ASCHE
Fr, 06.02.	inkl. ASCHE
Fr, 06.03.	inkl. ASCHE
Fr, 03.04.	inkl. ASCHE
Do, 30.04.	
Fr, 29.05.	
Fr, 26.06.	
Fr, 24.07.	
Fr, 21.08.	
Fr, 18.09.	
Fr, 16.10.	inkl. ASCHE
Fr, 13.11.	inkl. ASCHE
Fr, 11.12.	inkl. ASCHE

Diese Termine gelten ebenso für die zugeteilten 240l Restmülltonnen für Gewerbebetriebe.

BIOMÜLL

Di, 20.01.	Di, 24.03.	Do, 21.05.	Do, 16.07.	Do, 10.09.	Do, 05.11.
Do, 05.02.	Mi, 08.04.	Di, 02.06.	Di, 28.07.	Di, 22.09.	Di, 24.11.
Di, 17.02.	Do, 23.04.	Do, 18.06.	Do, 13.08.	Do, 08.10.	Di, 15.12.
Di, 03.03.	Di, 05.05.	Di, 30.06.	Di, 25.08.	Di, 20.10.	

Die Waschtermine für Ihre Biotonne finden Sie ab dem Frühjahr 2026 auf unserer Homepage.

ALTPAPIER

Zeiselmauer	Wolfpassing
Do, 12.02.	Fr, 13.02.
Do, 23.04.	Fr, 24.04.
Do, 02.07.	Fr, 03.07.
Do, 10.09.	Fr, 11.09.
Do, 19.11.	Fr, 20.11.

GELBER SACK

Mi, 04.02.	Mi, 22.07.
Di, 17.03.	Mi, 02.09.
Mo, 27.04.	Di, 13.10.
Di, 09.06.	Mi, 25.11.

Christbaumabholung: Do, 08.01.

Gelb hinterlegte Abfuhrtermine kennzeichnen abweichende Wochentage!

ABHOLTERMINE für WOHNHAUSANLAGEN UND GEWERBEBETRIEBE

RESTMÜLL¹⁾

Mi, 07.01.	Mi, 13.05.	Mi, 16.09.
Mi, 21.01.	Mi, 27.05.	Mi, 30.09.
Mi, 04.02.	Mi, 10.06.	Mi, 14.10.
Mi, 18.02.	Mi, 24.06.	Mi, 28.10.
Mi, 04.03.	Mi, 08.07.	Mi, 11.11.
Mi, 18.03.	Mi, 22.07.	Mi, 25.11.
Mi, 01.04.	Mi, 05.08.	Mi, 09.12.
Mi, 15.04.	Mi, 19.08.	Mi, 23.12.
Mi, 29.04.	Mi, 02.09.	

¹⁾ Diese Termine gelten ebenso für die **Windeltonne** (Details siehe umseitig).

Die Abholtermine für die zugeteilten 240l Restmülltonnen für Gewerbebetriebe sind ident mit jenen der Haushalte.

ALTPAPIER

Mo, 26.01.
Mo, 23.02.
Mo, 23.03.
Mo, 20.04.
Mo, 18.05.
Mo, 15.06.
Mo, 13.07.
Mo, 10.08.
Mo, 07.09.
Mo, 05.10.
Mo, 02.11.
Mo, 30.11.
Mo, 28.12.

GELBE TONNE

Mi, 07.01.	Do, 09.04.	Mi, 08.07.	Mi, 07.10.
Mi, 14.01.	Mi, 15.04.	Mi, 15.07.	Di, 13.10.
Mi, 21.01.	Mi, 22.04.	Mi, 22.07.	Mi, 21.10.
Mi, 28.01.	Mo, 27.04.	Mi, 29.07.	Do, 29.10.
Mi, 04.02.	Mi, 06.05.	Mi, 05.08.	Mi, 04.11.
Mi, 11.02.	Di, 12.05.	Mi, 12.08.	Mi, 11.11.
Mi, 18.02.	Mi, 20.05.	Mi, 19.08.	Mi, 18.11.
Mi, 25.02.	Mi, 27.05.	Mi, 26.08.	Mi, 25.11.
Mi, 04.03.	Mi, 03.06.	Mi, 02.09.	Mi, 02.12.
Mi, 11.03.	Di, 09.06.	Mi, 09.09.	Mi, 09.12.
Di, 17.03.	Mi, 17.06.	Mi, 16.09.	Mi, 16.12.
Mi, 25.03.	Mi, 24.06.	Mi, 23.09.	Mi, 23.12.
Mi, 01.04.	Mi, 01.07.	Mi, 30.09.	Mi, 30.12.

! Bitte die Behälter ab 6.00 Uhr bereitstellen !

Die Entleerung der Behälter erfolgt zwischen 6.00 und 22.00 Uhr.

Gemeindesammelzentrum

Zeiselmauer-Wolfpassing

Öffnungszeiten:

Mittwoch von 15:00-19:00 Uhr und jeden 1. Samstag/Monat (Dezember - März) von 9:00-12:00 Uhr und jeden 1. Samstag/Monat (April - November) von 9:00-15:00 Uhr.

Zeiselmauer, Türkenstraße

Siehe auch www.gvatulln.at

Richtig trennen

Bitte Deckel zu

Aus Gründen der Gebührengerechtigkeit ersuchen wir Sie, die Mülltonne nicht zu überfüllen: Der Deckel sollte geschlossen sein. Bei Bedarf können Sie am Gemeindeamt größere Mülltonnen bestellen oder für den Einzelfall Restmüll-Säcke erwerben, in deren Preis die Entsorgung bereits eingerechnet ist.

Sperrmüll

Allgemeiner Sperrmüll wird nach Voranmeldung unter Tel. 02272/61344 bzw. info@gvatulln.at einmal im Jahr kostenlos abgeholt. Metall und Holz sowie Elektro-Altgeräte werden kostenlos in Ihrem Sammelzentrum übernommen, aber nicht abgeholt.

Autowrack-Entsorgung

Autowracks werden von Ihrer Adresse abgeholt. Preis: auf Anfrage. Bitte um Kontaktaufnahme mit dem Gemeindeamt.

Trenn-ABC →



Mülltrennung spart Geld

Unsicher, wie man Abfälle richtig trennt? Das Trenn-ABC hilft online unter www.gvatulln.at!

Elektro-Altgeräte

Elektro-Altgeräte werden in sechs Kategorien gesammelt: Großgeräte, Kleingeräte, Elektrogeräte mit nicht entnehmbaren Lithium-Batterien, Kühlgeräte, Bildschirmgeräte, Lampen. All das kann kostenlos im Gemeindesammelzentrum zur Verwertung abgegeben werden (Ausnahme: Gewerbegeräte - kostenpflichtig).

Service & Tipps

Zum Frischhalten und für die Biotonne: Maisstärkesäcke

Kein Geruch, keine Maden, kein Anfrieren an der Biotonne, kein Verschmutzen der Tonne – Maisstärkesäcke können Sie auf Ihrem Gemeindeamt kaufen:

- Für die Biotonne (gebündelt zu 10 Stk.) in den Größen 120lt. oder 240lt.
- Fürs Bioküberl (in Rollen zu 26 Stk.) in der Größe 10lt.

Das praktische Bioküberl ist am Gemeindeamt erhältlich.

Windeltonne

Damit die Restmülltonne nicht überquillt, bietet der GVA Tulln die Windeltonne (80l bzw. 240l) an. Sie wird zweiwöchentlich (siehe Restmüll-Abholtermine für Wohnhausanlagen) entleert. Nähere Infos dazu bei Ihrem Gemeindeamt.

Aschentonne

Holzasche kann kompostiert werden und zählt daher zum Biomüll. Asche von Kohle und Koks dagegen ist über die Restmülltonne zu entsorgen. Der GVA Tulln bietet dafür eine Sonderform der Restmülltonne an: die „Aschentonne“. Die Tonne mit 240l Volumen wird über den GVA Tulln im Winter 7x entleert. Zu den 7 Winter-Abfuhrterminen wird die Asche zeitgleich mit dem Restmüll abgeholt (Termine siehe umseitig: „inkl. ASCHÉ“). Bestellungen: beim Gemeindeamt.

Abfuhrtermin vergessen?

Per SMS können Sie sich jeweils am Vortag kostenlos erinnern lassen. Die Anmeldung ist online auf unserer Homepage www.gvatulln.at möglich. Hier stehen ab Frühling 2026 auch alle Abfuhrtermine und Biotonnen-Waschtermine online zum Download zur Verfügung.

Heimtiere richtig entsorgen

Privathaushalte haben die Möglichkeit tote Heimtiere und verunfallte, tote Wildtiere mit einem Gewicht bis zu 35 kg sowie tierische Abfälle aus Haushalten (Kühltruheninhalt ohne Verpackung) kostenlos abzugeben:

Übernahmestelle: **Gemeindesammelzentrum St. Andrä-Wördern**

Öffnungszeiten: **täglich 0-24 Uhr**